

**Somlójenő Község Önkormányzata Képviselő-testületének .../2018(... ..) sz.  
önkormányzati rendelete a településkép védelméről**

Somlójenő Község Önkormányzat Képviselő-testülete a településkép védelméről szóló 2016. évi LXXIV. törvény 12. § (2) bekezdés a)-h) pontban kapott felhatalmazás alapján, az Alaptörvény 32. cikk (1) bekezdés a) pontjában, a Magyarország helyi önkormányzatairól szóló 2011. évi CLXXXIX. törvény 13.§ (1) bekezdés 1. pontjában, az épített környezet alakításáról és védelméről szóló 1997. évi LXXVIII. törvény 57. § (2)-(3) és a településkép védelméről szóló 2016. évi LXXIV. törvény 2. § (2) bekezdésében meghatározott feladatkörében eljárva, a településfejlesztési koncepcióról, az integrált településfejlesztési stratégiáról és a településrendezési eszközökről, valamint egyes településrendezési sajátos jogintézményekről szóló 314/2012. (XI. 8.) Kormányrendelet (továbbiakban: Kormányrendelet) 43/A. § (6) bekezdés c) pontjában biztosított véleményezési jogkörében eljáró

- *Veszprém Megyei Kormányhivatal Állami Főépítésének,*
- *a Balaton-felvidéki Nemzeti Park Igazgatóságának,*
- *a Miniszterelnökség Örökségvédelemért Felelős Helyettes Államtitkársága,*
- *a Nemzeti Média- és Hírközlési Hatóság, valamint*
- *a partnerségi rendelet szerinti résztvevők*

véleményének kikérésével a következőket rendeli el:

**I. Fejezet  
Általános rendelkezések**

**1. A rendelet célja, hatálya és alkalmazása**

- 1. §** E rendelet célja Somlójenő Község településképeinek, épített környezetének megőrzése érdekében a helyi építészeti értékvédelemmel, a településképi követelményekkel és a településkép-érvényesítési eszközökkel kapcsolatos szabályok megállapítása.
- 2. §** E rendelet területi hatálya Somlójenő Község közigazgatási területére terjed ki.
- 3. §** E rendelet előírásait Somlójenő Község Önkormányzat (a továbbiakban: Önkormányzat) Képviselő-testülete által elfogadott településrendezési eszközökkel együtt kell alkalmazni.

**2. Értelmező rendelkezések**

**4. §** E rendelet alkalmazásában:

1. Áttört kerítés: olyan kerítés, amelynek a kerítés síkjára merőleges átláthatósága 50%-nál nagyobb mértékben nem korlátozott.
2. Cégtábla: A cég nevét és székhelyét feltüntető tábla.
3. Címtábla: Az intézmény, vállalkozás nevét, vagy egyéb adatait feltüntető tábla.
4. Fényreklám: tartószerkezeten elhelyezett, reklám megjelenítésére alkalmas led panel, videófal, monitor.
5. Hirdető-berendezés: hirdetések, reklámok elhelyezésére szolgáló, fixen rögzített vagy mozgó, közterületről érzékelhető szerkezet, mely képi, illetve hang effektusok megjelenítésére, valamint információk tárolására is alkalmas.

6. Hirdetővitrin: közösségi célú hirdetések elhelyezésére szolgáló, közterületről látható, átlátszó burkolattal ellátott berendezés.
7. Óriásreklám: az A0 (841x1189 mm) méretet meghaladó méretű, hirdetések elhelyezésére alkalmas közterületről látható építmény.
8. Pasztellszín: a színek világos, kis telítettségű árnyalatai, melyek között előnyben kell részesíteni a meleg árnyalatokat, mint a bézs, narancs, sárga, barna, vörös árnyalatai.
9. Rikító szín: nagy telítettségű, élénk, erőteljes, figyelemfelkeltő színek.
10. Védett érték: helyi egyedi védelem alatt álló épület, építmény, építményrész, egyéb elem.

## **II. Fejezet**

### **A helyi védelem**

#### **3. A helyi védelem célja**

- 5. §** (1) A helyi védelem célja Somlójenő Község településképe és történelme szempontjából meghatározó, hagyományt őrző építészeti örökségeinek védelme, a jövő nemzedékek számára történő megóvása.
- (2) A helyi értékvédelem feladata a különleges oltalmat igénylő értékek számbavétele, meghatározása, nyilvántartása, dokumentálása, valamint a nyilvánossággal történő megismertetése.

#### **4. A helyi védelem fajtái**

- 6. §** (1) A helyi védelem területi vagy egyedi védelem lehet.
- (2) A helyi egyedi védelem a jellegzetes, értékes, illetve hagyományt őrző építészeti arculatot, településkaraktert meghatározó valamely
- a) építményre, építményrészletre vagy az alkalmazott anyaghasználatra, tömegformálásra, homlokzati kialakításra,
  - b) táj- és kertépítészeti alkotásra, egyedi tájértékre, növényzetre,
  - c) szoborra, képzőművészeti alkotásra, utcabútorra,
  - d) az a)-c) ponthoz kapcsolódóan az érintett földrészlet, telek egészére vagy egy részére terjedhet ki.
- (3) A területi védelem alatt álló területek lehatárolását a 2. sz. melléklet, az egyedi védelem alatt álló épített értékek listáját a 3. sz. melléklet tartalmazza.

#### **5. A helyi védelem alá helyezés, valamint megszüntetés szabályai**

- 7. §** (1) A helyi védelem alá helyezést vagy annak megszüntetését bármely természetes személy, jogi személy, jogi személyiséggel nem rendelkező szervezet - írásban - a polgármesternél kezdeményezheti.
- (2) A helyi építészeti örökség értékeinek feltárása, számbavétele, védetté nyilvánítása, fenntartása, fejlesztése, őrzése, védelmének biztosítása a települési önkormányzat feladata.
- (3) A helyi védelem alá helyezésre, valamint a megszüntetésre vonatkozó kezdeményezésnek tartalmaznia kell:
- a) a védelemre javasolt, ill. a védett érték megnevezését,
    - aa) egyedi védelem esetén címét, helyrajzi számát,

- ab) területi védelem esetén a terület lehatárolását a helyrajzi számok megjelölésével,
  - b) a védelem jellegével kapcsolatos javaslatot,
  - c) a kezdeményezés rövid indokolását,
  - d) a kezdeményező nevét, megnevezését, lakcímét, székhelyét.
- (4) A védelem megszűnik, ha
- a) a helyi védett érték helyrehozhatatlanul megsemmisül,
  - b) a helyi védett érték magasabb jogszabályi védeltséget kap, vagy
  - c) ha a Képviselő-testület a helyi védelmet megszünteti.
- (5) A helyi védetté nyilvánításról, annak módosításáról, vagy megszüntetéséről értesíteni kell:
- a) az érintett ingatlan tulajdonosát (tulajdonosait) postai úton,
  - b) műalkotás esetén az élő alkotót, vagy a szerzői jog jogosultját,
  - c) az illetékes építésügyi hatóságot,
  - d) a kezdeményezőket.

**8. §** A helyi védelem alá helyezést elrendelő, vagy azt megszüntető önkormányzati rendelet hatályba lépésétől számított 15 napon belül a jegyző kezdeményezi az ingatlanügyi hatóságnál a védelem jogi jellegként való feljegyzését.

**9. § (1)** A helyi egyedi védelem alá helyezett építmény, közterülettel határos építményrészlet, alkotás, utcabútor csak egységes megjelenésű táblával jelölhető meg, amelynek a védelem tárgyának megnevezése mellett a következő szöveget kell tartalmaznia: „*Somlójenő Község Önkormányzata által védetté nyilvánított helyi érték - évszám*”. A tábla anyaga kő, fa, vagy fém.

(2) A tábla elkészítéséről, elhelyezéséről a polgármester gondoskodik. A tábla elhelyezését az érintett ingatlan tulajdonosa tűrni köteles. A tábla elhelyezése, fenntartása és pótlása az önkormányzat feladata.

(3) A helyi védeltség tényét közlő táblán kívül az önkormányzat elhelyezhet egyéb a védeltséggel összefüggő tény, adatot is közlő táblát a védett értéken vagy annak környezetében. A tábla elhelyezése, fenntartása és pótlása az önkormányzat feladata.

## **6. A helyi védelem alatt álló értékek nyilvántartása**

**10. § (1)** A helyi védelem alá helyezett értékekről (a továbbiakban: védett érték) az önkormányzat nyilvántartást vezet, amelybe bárki betekinthez.

(2) A nyilvántartás tartalmazza:

- a) a védett érték megnevezését,
- b) a védett érték nyilvántartási számát,
- c) a védett érték azonosító adatait (alkotó megnevezése),
- d) a védelem típusát,
- e) a védett érték helymeghatározásának adatait, - területi védelem esetén a védett terület lehatárolását, (utca, házszám, helyrajzi szám),
- f) a védelem rövid indokolását az értékvizsgálat alapján,
- g) a védett értékhez fűződő korlátozásokat,
- h) a védett érték állapotfelmérésének adatait,
- i) a helyreállítási javaslatot,
- j) a védett értékhez kapcsolódó támogatásokat,
- k) a védett értékkel kapcsolatos intézkedéseket (tulajdoni lapon jogi jelleg feltüntetése, törlése).

- (3) A nyilvántartás naprakész vezetéséről a jegyző gondoskodik.

### **7. A védettséghez kapcsolódó tulajdonosi kötelezettségek**

- 11. §** (1) A védett érték karbantartása, állapotának megóvása a tulajdonos kötelezettsége.  
(2) A védett érték megfelelő fenntartását és megőrzését elsősorban a rendeltetésnek megfelelő használattal kell biztosítani.

### **8. A helyi védelemmel érintett ingatlanok költségviselése**

- 12. §** (1) A védett érték tulajdonosának kérésére a szokásos jó karban tartási feladatokon túlmenő, a védettséggel összefüggésben szükségessé váló, a tulajdonost terhelő munkálatok finanszírozásához az önkormányzat támogatást adhat.  
(2) A támogatás mértékét az önkormányzat Képviselő-testülete évente a költségvetésben határozza meg.  
(3) Az (1) bekezdés szerinti önkormányzati támogatás csak az esetben nyújtható, ha:  
a) a védett értéket a tulajdonos megfelelő módon fenntartja (karbantartja), azt neki felróható módon nem károsítja,  
b) a karbantartással és az építéssel összefüggő előírásokat és szabályokat maradéktalanul betartja,  
c) a tényleges munka szabályszerűen kerül elvégzésre.

## **III. Fejezet**

### **Településképi szempontból meghatározó területek**

#### **9. Somlójenő Község településkép szempontjából meghatározó területei**

- 13. §** (1) Az önkormányzat a településkép szempontjából meghatározó területekként jelöli ki Somlójenő Község teljes közigazgatási területét:  
a) Falusias karakterű terület,  
b) Szőlőskertes terület,  
c) Külterület,  
d) Örökségvédelmi területek: régészeti lelőhelyek.  
e) Táj- és természetvédelmi területek: Országos védelem alatt álló terület (Somló Tájvédelmi Körzet), országos ökológiai hálózat övezete (magterület, pufferzóna, ökológiai folyosó), tájképvédelmi övezet területe.  
(2) A településképi szempontból meghatározó területek lehatárolását az 1. számú melléklet, a táj- és természetvédelmi területek lehatárolását az 1. sz. függelék, az örökségvédelemmel érintett területek felsorolását a 4. sz. függelék tartalmazza.

## **IV. Fejezet**

### **Településképi követelmények**

#### **10. Településképi szempontból meghatározó területeken az építmények anyaghasználatára vonatkozó általános építészeti követelmények**

- 14. §** (1) A község közigazgatási területén az épületek külső megjelenésében kerülendők a feltűnő, tájidegen építési elemek, a harsány, rikító színek.
- (2) A település területén nem alkalmazhatók az alábbi építési anyagok:
- műanyag hullámlemez;
  - alumínium trapézlemez (gazdasági területeken kívül);
  - mesterséges pala;
  - bitumenes zsindely a 16. § (8) bekezdés figyelembevételével.
- (3) A harsány színű, faluképbé nem illő tetőfedő anyag alkalmazása nem engedhető meg.
- (4) Homlokzatokon és tetőhéjazatként zavaró fényhatást okozó, tükröződő felületek nem alkalmazhatók.
- (5) Az épületek homlokzatainak, nyílászáróinak színezésére rikító színek használata településkép-védelmi szempontból nem megengedett.

## **11. Településképi szempontból meghatározó területekre vonatkozó területi és egyedi építészeti követelmények**

### **11.1 A zöldfelület kialakításának általános követelményei**

- 15. §** (1) A telkek területének burkolatlan, be nem épített részét zöldfelületként kell kialakítani.
- (2) Fát, 3 m-nél magasabbra növe bokrót a szomszédos, nem közterületi telek határához belterületen legalább a várható koronaátmérő felének megfelelő távolságra kell ültetni, épülettől legalább 3 m-rel kell elmaradni.
- (3) A településképi szempontból meghatározó területeken a telepítendő növényfajok kiválasztásakor a tájban honos, a termőhelyi adottságoknak megfelelő növényfajokat kell telepíteni olyan fajok kiválasztásával, amelyek megfelelnek a termőhelyi feltételeknek, összhangban vannak az adott területnek és környezetének funkcióival. A fásításra, növénytelepítésre javasolt őshonos növények jegyzékét a 2. sz. függelék tartalmazza.
- (4) A gyorsan öregedő, könnyen törő, szemetelő, illetve allergiakeltő fajok telepítése a település területén tilos. A településképi szempontból meghatározó területen a 3. sz. függelékben szereplő növényfajok nem alkalmazhatók.

### **11.2 Falusias karakterű terület**

- 16. §** (1) A településképi védelme érdekében új lakóépületek telepítésénél a meglévő beépítéshez és építészeti kialakításhoz kell illeszkedni.
- (2) A település közigazgatási területén két vagy több szintes tetőterű épület nem létesíthető.
- (3) Az épületek egyik homlokzati felületre számított építmény magassága sem haladhatja meg az övezetben előírt építménymagasság + 1,50 m-t.
- (4) A megengedett legnagyobb építménymagasságot túllépő, meglévő földszintes gazdasági épületek felújítása, újjáépítése esetén az építménymagasság a kialakult állapothoz igazodó kell legyen.
- (5) A településen jellemző, soros elrendezésű, több önálló helyrajzi számon található, de azonos udvarra nyíló földrészletek meglévő önálló lakásai felújíthatók, tetőterük az építési övezetben előírt építménymagasság betartásával beépíthető, de új lakás – már kialakított telken sem – építhető.
- (6) Tetőidom és hajlásszög: magastető 35-42 fok hajlásszöggel.
- (7) Tetőhéjalás: elsősorban égetett agyagcserép, vagy a felületében és színében ahhoz hasonló egyéb tetőfedő anyag.
- (8) Épületek felújítása esetén a meglévő pala bitumenes zsindelyre cserélhető.
- (9) A tetőhéjazat cseréje esetén, egy tetőfelületen többféle anyagú, színű tetőhéjazat - kivéve a gyárilag színárnyalatossá kivitelűt - nem helyezhető el.

- (10) A homlokzat felújításnak a közterületről látható épülethomlokzat egészére ki kell terjednie.
- (11) Homlokzat színezése során a fehér, a tört-fehér, ill. pasztellszínek alkalmazhatók.
- (12) Előkert nélküli telken elhelyezésre kerülő utcafronti épületek közterület felé néző homlokzatán a közterületre kivezető ereszcatorna nem helyezhető el, kivéve a homlokzati falba beépítve, illetve takartan vagy a terepszint alatt az utcai vízelvezető hálózatba elvezetve helyezhető el.
- (13) Kerítés kialakítása:
  - a) Az utcafronti kerítés magassága legfeljebb 1,80 m lehet, maximum 60 cm magas lábazattal.
  - b) Az oldal és hátsó telekhatáron építendő kerítés magassága nem haladhatja meg az 1,80 m-t.
  - c) Saroktelkek esetében a telek határain épített kerítésnek a telek sarokpontjától 2-2 m-es távolságig a lábazat feletti teljes felületen, áttört kialakításúnak kell lennie.
  - d) A település területén kialakult zárt kerítések védendőek, felújítandó a lakóépület felújításával egy időben, a homlokzat színével megegyezően.
  - e)

### 11.3 Szőlőskertes terület

- 17. §** (1) A területen a meglévő épület bővítése, átépítése építészeti stílusában, mind pedig teljes megjelenésében a környezettel és a Somló építészeti értékeivel harmonizáló módon lehetséges.
- (2) Az övezetek területén épületek a helyi épített örökségnek és tájkarakternek megfelelő népi építészeti hagyományokat továbbörökítő módon építhetők. Az épületek kialakítására, megjelenésére vonatkozóan e rendelet Egyedi építészeti előírások a történeti tájként védendő szőlőhegyi területre vonatkozóan meghatározott rendelkezéseket kell alkalmazni.
  - (3) A terület földrészletein csak élsövénnyel, vagy élsövénnyel takart drótfonatos kerítés építhető, tömör, vagy tömör lábazatú kerítés nem létesíthető.
  - (4) Támfal csak a helyi tájkarakternek megfelelő bazalt anyagú lehet.
  - (5) A terület országosan védett természeti terület, és történeti táj területén található, ezért e rendelet Helyi védelem – történeti tájra, valamint a Táj- és természetvédelemre vonatkozó rendelkezéseit kell alkalmazni.
  - (6) A területen a mezőgazdasági művelés során kialakult terepszintek megőrzendőek.
  - (7) A területen lakókocsi, lakókonténer, medence, nyílt tűzivíztároló nem helyezhető el.

### 11.4 Külterület

- 18. §** (1) A mezőgazdasági területen:
- a) csak a tájba illeszkedő épületek építhetők;
  - b) az épületek külső megjelenítéséhez hagyományos építőanyagokat (kő, tégl, vályog, fa, cserép, nád) kell használni;
  - c) az épületek homlokzata világos, pasztellszínezésűek lehetnek;
  - d) támfal csak a helyi tájkarakternek megfelelő bazalt anyagú lehet;
  - e) a földrészletnek csak a kivett művelési ágú illetve intenzív kertészeti művelés alatt álló része keríthető le, drótfonatos kerítés vagy élsövénnyel használatával. Egyéb földrészlet körül kerítés nem építhető;
  - f) lakókocsi, lakókonténer, faház, egyéb mobil szerkezet jellegű építmény az övezetben még átmenetileg sem helyezhető el.
- (2) Erdőterületen
- a) erdőterületen meglévő épület felújítható, korszerűsíthető;

- b) lakókocsi, lakókonténer, mobil jellegű építmény az erdőterületen még átmenetileg sem helyezhető el;
  - c) védelmi rendeltetésű erdőterületeken legkevesebb 85%-ban zárt faállományú erdők telepítendőek. A fennmaradó rész gyepes, cserjés felületként alakítható ki. Az övezetben, amennyiben a talajadottságok lehetővé teszik, az új telepítésnél kizárólag honos fajok használhatók;
  - d) gazdasági erdők területén csak tájba illeszkedő épületek építhetők.
- (3) A település külterületén növénytermesztés célját szolgáló fóliasátor csak fás növényzettel takartan helyezhető el.

## **12. A közterületekre vonatkozó egyedi építészeti követelmények**

- 19. §** (1) Belterületen új közutak, utcák kialakításánál a tervezett fasort a műszaki átadásig el kell telepíteni. A fasorok telepítéséhez – az utca műszaki kialakítását figyelembe véve – honos fás növényzet alkalmazható. A fasor létesítéséhez fánként legalább 4,0 m<sup>2</sup>-nyi burkolatlan felület vagy legalább 1,5 m széles, az útburkolattal párhuzamos zöldsávot kell kialakítani és fenntartani.
- (2) Külterületi utak mentén legalább egyoldali, átlagosan 10 méter tőtávolságot meg nem haladó őshonos fajokból álló fasor telepítendő.
- (3) Fásítás, fasor kialakítása során a 2. sz. függelék szerinti tájban honos fa- és cserjefajokat kell alkalmazni, a 3. sz. függelékben felsorolt fafajok kizárásával.
- (4) A közterületen elhelyezhető építményekkel szembeni elvárások a következők:
- a) Árusítópavilon településképbbe illeszkedő módon létesíthető. Egy-egy közterületi szakaszon csak azonos formájú, anyagú és színű pavilonok állíthatók fel.
  - b) A közúti közlekedéssel kapcsolatos várakozóhelyek a település teljes területén egységes kialakításúak legyenek.
- (5) Közterületi burkolat bontása akkor végezhető, amennyiben a helyreállítás a burkolatszéltől számított legalább 1,5 m távolságig történik meg, kivéve kiselemes burkolat esetén; kiselemes burkolatbontás esetén a javítást az eredetivel megegyező színű, formájú és méretű kiselemes burkolattal lehet elvégezni.
- (6) Zöldterületen
- a) legalább 75%-át növényzettel fedetten kell kialakítani és fenntartani, melynek legalább 1/3-át többszintű (gyep, cserje, fa) növényzetnek kell takarnia.
  - b) található művi értékvédelem alatt álló épületek, műtárgyak védendőek, felújíthatók.
  - c) csak a táj jellegéhez és ökológiai adottságaihoz alkalmazkodó – nem mérgező, allergiát és betegséget nem okozó – növények telepíthetők.

## **13. Táj- és természetvédelmi területekre vonatkozó építészeti követelmények**

- 20. §** (1) A település területén az országos ökológiai hálózathoz tartozó területeken, az országos jelentőségű védett természeti területeken, a tájképvédelmi területeken (továbbiakban védett területek) a vonatkozó jogszabályok szerint kell eljárni.
- (2) Védett területeken
- a) természetes vagy természetközeli erdők, gyepesek (rét, legelő) - a szőlőkataszter I. osztályú területek kivételével - nádasok, vizes élőhelyek nem szüntethetők meg;
  - b) csak tájba illő épület helyezhető el;

- c) lévő kedvezőtlen látványt nyújtó építmények takarásáról oly módon kell gondoskodni, hogy azok a főbb megközelítési irányok felől, közterületekről ne legyenek láthatóak;
- (3) A település területén található természetközeli élőhelyek, tájképi értékek – különös tekintettel az országos ökológiai hálózat övezeteire, az országosan védett természeti területekre – megóvását, az élőhelyek kapcsolatát biztosító ökológiai folyosók megtartásával, illetve a tájképi értékeket bemutató látványtengelyek megőrzésével biztosítani kell.
- (4) A tájhasználat során biztosítani kell a táji jellegzetességeket, a jellemző természetes rendszerek megóvását:
- a) a kialakult geomorfológiai formák megőrzendők;
  - b) a védett természeti területeken, az országos ökológiai hálózat területein, a tájképvédelmi terület övezetén – új külszíni bánya nem nyitható;
  - c) az élővilág igénybevétele csak oly módon történhet, amely az életközösségek természetes viszonyait, a biológiai sokféleséget nem károsítja, funkcióit nem veszélyezteti;
  - d) a település külterületén a vízfolyások, utak mentén fasorokat, erdősávokat, azaz fás növényzetet kell telepíteni, illetve a vízfolyások mentén lévő galérianövényzetet meg kell őrizni;
  - e) a fasorokba, erdősávokba csak tájhonos, a területre jellemző, lombhullató fa fajok telepítendők;

#### **14. Örökségvédelemmel érintett területekre vonatkozó építészeti követelmények**

##### **14.1 Országos művi érték védelem**

**21. §** Az országos védelem alatt álló művi értékek kezelésére, megőrzésére vonatkozóan a hatályos országos rendelkezések irányadók.

##### **14.2 Régészeti területek**

**22. §** A régészeti érintettségű területen, a vonatkozó jogszabályok szerint kell eljárni.

#### **15. Helyi védelem alá helyezett értékekre vonatkozó építészeti követelmények**

##### **15.1 Helyi értékvédelmi terület**

- 23. §** (1) A 2. sz. melléklet 1. pontjában meghatározott helyi értékvédelmi területen a területrész szerkezetét, úthálózatát, a közterület kialakítását, a telekosztás jellegét, a telek alakját, megváltoztatását célzó vagy eredményező tevékenység (a telek max. 10%-át befolyásoló) telekhatár korrekció és telek egyesítés kivételével nem lehet.
- (2) Helyi értékvédelmi területen az utcavonalas beépítés, az épületek ritmusa, tetőidom, tetőforma védendő, meglévő épület felújítása, új épület építése során a történetileg kialakult állapothoz kell alkalmazkodni.
  - (3) Helyi értékvédelmi területen az álló téglalap formájú egyedüli vagy páros ablakok nem alakíthatók át, a tornácbjárók nem szüntethetők meg, felújítás során ezek visszaállítását meg kell valósítani.
  - (4) Helyi értékvédelmi területen a meglévő terep 1 métert meghaladó mértékben való rendezése nem végezhető.
  - (5) Helyi értékvédelmi területen kizárólag magastetős épület építhető 37-45° közötti tetőhajlásszöggel. A főtömegű épület bővítése esetén zöldtetők létesíthetők. Az előtetőkön illetve a melléképületeken a 37-45 fokos hajlásszögötől eltérő tetőidom is alkalmazható.



- (6) Helyi értékvédelmi területen parabolaantenna közterületről látható homlokzaton nem helyezhető el.

### **15.2 Helyi védelem – Történeti táj**

**24. §** (1) A 2. sz. melléklet 2. pontjában lehatárolt terület (Somló-hegy) javasolt történeti tájként országos védelemre. Az országos védelem kimondásáig a terület helyi védett történeti tájként kezelendő.

- (2) A területen a kialakult tájszerkezet védendő:
- új utak a szabályozási terven jelölt, kiszabályozott utak kivételével nem létesíthetők;
  - meglévő utak a kialakult szabályozási szélességben kiépíthetők, felújíthatók;
  - meglévő támfalak, vízvezetők megtartandók, védendők.
- (3) A területen a történeti hangulat és tájjelleg megőrzése céljából
- támfalak kizárólag bazaltkőből, a vízvezetők, utak bazaltkőből illetve betonba ágyazott úsztatott kőből építhetők;
  - közműveket kizárólag a földfelszín alatt lehet elhelyezni.
- (4) A területen út felújítása, építése csak a csapadékvíz-elvezetés egyidejű megoldásával lehetséges.
- (5) A területen a szőlőkataszterből kivett területek és utak kivételével a területre jellemző tájhasználat, szőlőművelés fenntartandó.
- (6) A területen csak egységes tájékoztató, illetve ismeretterjesztést szolgáló táblarendszer helyezhető el, egyéb célzatú hirdetések, reklámtáblák közterületen való elhelyezése tilos.

**25. §** (1) A területen új épületek építése, a meglévő épületek felújítása és bővítése során az engedélyeztetésre benyújtott tervdokumentációnak látványtervet is kell tartalmaznia.

- (2) A területen új épület elhelyezése e rendelet Egyedi építészeti előírások a történeti tájként védendő szőlőhegyi területre vonatkozóan meghatározott rendelkezések szerint lehet.
- (3) A történeti táj övezetre és védőövezetére az értékek megőrzését és a fenntartható használatot biztosító, a történeti tájjá minősítést megalapozó tanulmány készítenendő.
- (4) A területen bármilyen beavatkozás csak a természetvédelmi érdekekkel összhangban lehet.

**26. §** (1) A történeti táj védő-pufferövezetében jelentős látképi illetve tájhasználati változást jelentő létesítmény (adótorony, szélkerék, 2 ha-nál nagyobb ipari gazdasági terület, autópálya, gyorsforgalmi út) nem helyezhető el.

- (2) Főépítész által irányított tervtanácshoz véleményezésre be kell nyújtani azon épületek, építmények terveit, amelyek a történeti táj, illetve annak pufferövezetének területére – a falusias lakóterület építési övezeteinek kivétel - készülnek.

#### **15.2.1 Egyedi építészeti követelmények a történeti tájként védendő szőlőhegyi területre vonatkozóan**

**27. §** (1) A területen épület építése illetve felújítása az alább felsorolt helyi hagyományokhoz alkalmazkodó anyagok használatával engedélyezhető:

- Szerkezet: hagyományos falazó anyagokból (kő, téglá, vályog);
- Tetőhéjalás: égetett cserép, nád, sötétszürke, vagy fekete színű természetes pala;
- Nyílászárók: fa, natúr, szürke, zöld, fehér, barna színben;
- Homlokzat: jellemzően simított vakolat, vagy tapasztott, vagy bazalt terméskő, vagy kézi felhordású hőkörcsös felület;
- Homlokzat színe: fehér szürke, sárga, vagy feltárással igazolt eredeti szín;

- f) Lábazat: terméskő vagy vakolt;
  - g) Kerítés: élősvény, vagy élősvénnyel takart drótkerítés; tömör, vagy tömör lábazatú kerítés nem létesíthető.
- (2) A területen gazdasági épületként kizárólag magastetős épület helyezhető el, mely épület fő tömege 37-43°-os tetőhajlásszögű bír, jellemzően szintvonalra illetve az útra merőleges tetőidommal. A főtömegű épület bővítése, földi pincék létesítése esetén zöldtetők létesíthetők. Az előtetőkön illetve a melléképületeken a 37-43 fokos hajlásszögtől eltérő tetőidom is alkalmazható.
  - (3) A területen maximum F+ T (földszint + tetőtér) beépítésű épület helyezhető el, az épületek alapincézhetők.
  - (4) A területen tetőtéri beépítés esetén ablak síkban fekvő, vagy harcsaszáj formájú lehet, erkély, francia erkély tetőtéri terasz nem engedélyezhető.
  - (5) Homlokzaton az ablak csak álló ablak lehet. Méretének megválasztásakor a két oldalhossz arányának (a:b) 1:1,4 és 1:1,8 közé kell esnie.
  - (6) A nyílászárók kialakításakor csak egyenes vagy íves záródás alkalmazható.

**28. § (1)** A területen tornác építhető, a mellvéd fa, vagy falazott kialakítású lehet.

- (2) A területen új épületek, illetve az átépítésre kerülő épületek tervezésekor a területen szokásos forma és díszítésvilág eszközeit kell alkalmazni.
- (3) Kerítés csak vadvédelmi célból, élősvénnyel takarva létesíthető, az utcai fronton legfeljebb 1,2 m, erdővel szomszédos telekhatáron, legfeljebb 1,8 m magasságban.
- (4) A területen beton látható felületként nem jelenhet meg, beton alkalmazása kizárólag az épület jó állapotát biztosító szerkezeti megoldásoknál engedélyezhető.

**29. § (1)** A területen épülő új épület tömegében, megjelenésében, méretében a környező épületekhez kell, hogy alkalmazkodjon.

- (2) A területen új épület létesítése – az életveszély elhárítás kivételével – csak oly módon engedélyezhető hogy az építést követően a meglévő terep és az új terep közötti eltérés az 1,0 m-t nem haladhatja meg.

#### **14.1 Helyi egyedi védelem**

**30. § (1)** A helyi védett épületek bővítése felújítása, (homlokzatkakolás, színezés, nyílászáró csere, tető felújítás, tetőtér beépítés) során az eredeti épület anyaghasználatát, léptékét és formavilágát alkalmazó, vagy ahhoz alkalmazkodó építészeti megoldások engedélyezhetők. Az épületeken, építményeken végzett bármilyen építési munka esetén az örökségvédelmi hatástanulmány iránymutatásai szerint kell eljárni.

- (2) A helyi védelem alatt álló építmények helyreállításánál, átalakításánál és bővítésénél
  - a) az épület jellegzetes tömegét, tömegkapcsolatait eredeti formában és arányban kell fenntartani: bővítés esetén a meglévő és új épülettömegek arányai, formái és anyaghasználatai illeszkedjenek egymáshoz;
  - b) az épületnek a közterületről látható homlokzatán meg kell tartani, érintetlenül kell hagyni, illetve szükség esetén az eredeti állapotnak megfelelően vissza kell állítani:
    - ba) a homlokzat felületképzését;
    - bb) a homlokzat díszítő elemeit;
    - bc) a nyílászárók keretezését, azok jellegzetes szerkezete, az ablakok osztását;
    - bd) a tornácok kialakítását;
    - be) a lábazatot, a lábazati párkányt;

- c) az alaprajzi elrendezés – különösen a fő tartószerkezetek, főfalak, belső elrendezés elemei -, valamint a meghatározó építészeti részletek és szerkezetek megőrzendők.
- (3) A védett épület belső korszerűsítését, átalakítását, esetleg bővítését a védettség nem akadályozza, sőt a védelem érdekében elő kell segíteni ezen épületek mai igényeknek megfelelő használatát. A belső átalakításokat az eredeti szerkezet és belső értékek tiszteletben tartásával kell megoldani.
- (4) Helyi védett épület bontására csak a teljes műszaki avultság esetén kerülhet sor, ha a védelemben részesülő építészeti érték károsodása olyan mértékű, hogy a károsodás műszaki eszközökkel nem állítható helyre. A védett épület bontására csak a védettség 7.§ szerinti megszüntetését követően kerülhet sor.

- 31. §** (1) Helyi védelem alatt álló műtárgyak, keresztek, küképek, emlékek felújítása során az eredeti anyaghasználatot és formai elemeket kell követni.
- (2) A temetőekben minden 100 évnél idősebb kereszt, emlék helyi védelem alatt áll, amelyekre a helyi védett műtárgyakra vonatkozó védelmi előírások alkalmazandók.

## **16. Egyéb műszaki berendezésekre vonatkozó településképi követelmények**

- 32. §** (1) A tervezett lakóépületek és intézmények homlokzatára szerelt gépészeti kapcsolószekrények és a dobozok helyét és a színét, az épület stílusához, a homlokzat színéhez igazodva lehet kiválasztani. A berendezések a közmű üzemeltetők előírásainak figyelembe vételével az épületek alárendelt homlokzatára szerelhetők, illetve építhetők a kerítésbe.
- (2) Mezőgazdasági területen gáztartály csak föld alatt, közterületről takartan helyezhető el.
- (3) Kertes mezőgazdasági területen gáztartály csak épületben, vagy földbe süllyesztve helyezhető el.
- (4) Égéstermék elvezetésére utcai homlokzaton szerelt kémény (a tetősíkból kiálló kivételével) a homlokzat vagy tetőhéjazat színéhez illeszkedően alakítható ki.
- (5) Klímaberendezés kültéri egysége, elektronikus hírközlési építmények és berendezései (antennák, antennatartó szerkezetek, stb.) valamint távközlési, adatátviteli berendezés kültéri egysége lakóterületen lévő utcai homlokzaton, tetőfelületen, valamint szomszédos, beépíthető ingatlanra néző tetőfelületen nem helyezhető el kivéve műszaki szükségszerűség.

## **17. Felszíni energiaellátási és vezetékes elektronikus hírközlési sajátos építmények elhelyezésére vonatkozó közös szabályok**

- 33. §** (1) A településképi szempontból meghatározó területen a felszíni energiaellátási és vezetékes elektronikus hírközlési sajátos építmények a településképi és tájképvédelmi szempontok figyelembe vétele mellett helyezhetők el.
- (2) Belterületen, valamint külterület beépítésre szánt területén, ahol a villamos-energia ellátás hálózatai föld feletti vezetésűek, új villamos-energia elosztási, közvilágítási vezetékeket és az elektronikus hírközlési hálózatokat a meglévő oszlopsorra, illetve közös tartóoszlopra kell feszíteni. Közös oszlopsorra való telepítés bármilyen akadályoztatása esetén az építendő hálózatot lehetőleg földkábelbe fektetve kell építeni.
- (3) Helyi értékvédelmi területen légvezeték, légkábel újonnan nem létesíthető, új építés, korszerűsítés, csere során csak földkábel építhető.
- (4) A távközlési hálózatot létesítéskor, illetve rekonstrukciójakor szükséges földkábelbe illetve alépítménybe helyezve föld alatt vezetve építeni.

- (5) Közterületen lámpákkal káprázást, vakítást, ártó fényhatást okozni nem szabad, ingatlan használatát korlátozni tilos.
- (6) A fényszennyezés elkerülésének érdekében a kültéri világítás a tényleges használat idejéhez igazítandó, illetve 22 óra, vagy éjfél után közvilágítás fénye csökkenthető.
- (7) Jelentősebb energiaigény növekedés esetén a tervezett transzformátorok helyét a beépítéssel összehangoltan a környezetbe illesztve kell kijelölni.
- (8) A gázhálózat rekonstrukcióra kerülő területeken felújítás idején meg kell vizsgálni a földfeletti telepítésű, közterületen elhelyezett gáz-nyomásszabályozóknak az érintett terület környezetének rendezése érdekében térszín alatti berendezésekre történő cseréjét.
- (9) Közművezeték, járulékos közműlétesítmények elhelyezésénél az esztétikai követelmények betartására is figyelemmel kell lenni.
- (10) Útépítésnél, útrekonstrukciónál a tervezett közművek egyidejű kiépítéséről, illetve a meglévő közművek szükséges egyidejű rekonstrukciójáról gondoskodni kell.
- (11) A csapadékvíz-, ill. szennyvíz-elvezetés, tárolás módjának és kezelésének építményei, műtárgyai a közterületet sem műszakilag, sem településképvédelmi szempontból nem zavaró módon alakítandók ki.

#### **18. Vezeték nélküli elektronikus hírközlési sajátos építmények elhelyezésére vonatkozó szabályok**

- 34. §** A település területén a vezeték nélküli hírközlés sajátos építményeinek, műtárgyainak elhelyezésére nem alkalmas területek az alábbiak:
- a) belterület,
  - b) belterület 200 méteres környezete,
  - c) védett természeti területek.

- 35. §** (1) A település területén a vezeték nélküli hírközlés sajátos építményeinek, műtárgyainak elhelyezésére alkalmas területek – a környezetbe illesztés feltételeivel – az alábbiak:
- a) elsősorban a meglévő antennatartó-szerkezet igénybevételével,
  - b) egyéb, védelem alatt nem álló mezőgazdasági terület.
- (2) A település területén szélerőmű-park, szélerőmű-torony nem létesíthető.

#### **19. Reklámra, reklámhordozóra, cég- és címtáblára vonatkozó általános településképi követelmények**

- 36. §** (1) A település közigazgatási területén reklámok, reklámhordozók, cég-, címtáblák és cégek csak a jelen rendeletben előírt célra és módon, településképi bejelentési eljárás lefolytatását követően helyezhető el, a 104/2017.(IV.28.) Korm.rendelet 1. és 2. mellékletei által meghatározott területfelhasználású területen és módon.
- (2) Az elhasználandó, felújítandó, aktualitását veszített reklámhordozót, reklámtartóberendezést, hirdető-berendezést, tájékoztató (információs) rendszert, cég-, címtáblát, cégért a tulajdonosnak 30 napon belül el kell távolítania. Felújítást követően az új településképi előírások szerint helyezhető el.
- 37. §** Helyi népszavazás, rendezvény, vagy a település szempontjából jelentős eseményről való tájékoztatás érdekében az esemény napját megelőző 3 naptári hét időszakban az eseményre

vonatkozó tájékoztató reklámhordozó, reklám, molinó, transzparens, hirdetemény a közterületen, illetve magánterületen elhelyezhetők.

## **20. Cég- és címtáblára vonatkozó településképi követelmények**

- 38. §** (1) Épületek homlokzataira kerülő cég- és címtábla, információs vagy más célú berendezés épületdíszítő tagozatot nem takarhat el.
- (2) Az épületeken elhelyezhető cégérek szerkezeteinek, felülete rikító színű, káprázást okozó, illetve fényvisszaverő kialakítású nem lehet, az összképben zavaró hatás nem engedhető meg.
- (3) Új épület létesítésénél, meglévő épületek átalakításánál vagy homlokzatának felújításakor a közterülettől látható felületen cég-, címtáblát, cégért úgy lehet elhelyezni, hogy az épület architektúráját ne változtassa meg.
- (4) Táblaszerűen kialakított cégér felülete nem haladhatja meg az 1,0 m<sup>2</sup>-t. Műemléki környezetben, műemléképületen, helyi értékvédelmi területen táblaszerűen kialakított cégér legnagyobb magassági vagy szélességi mérete nem haladhatja meg a 0,5 m-t és összfelülete nem lehet 1,0 m<sup>2</sup>-nél nagyobb.

## **21. Reklámra, reklámhordozóra vonatkozó településképi követelmények**

- 39. §** (1) A0-ás (841x1189 mm), illetve ezt meghaladó ívméretű óriásreklám a település közigazgatási területén nem helyezhető el.
- (2) A település területén az épületek tetőzetén hirdetési berendezések, fényreklámok nem helyezhetők el.
- (3) A település közigazgatási területén reklámhordozó és reklám – a településképvédelméről szóló törvényben meghatározott kivétellel – az alábbi fokozott védelem alatt álló területeken, közterületen és magánterületen sem helyezhető el:
- a) helyi jelentőségű védett érték területén;
  - b) tájvédelmi körzet területén, országos ökológiai hálózat területén;
  - c) tájképvédelmi övezet területén;
  - d) régészeti érdekű területen és a régészeti lelőhely területén;
  - e) helyi jelentőségű természetvédelmi területen és védett természeti érték területén.

## **22. Információs vagy más célú berendezések elhelyezésére vonatkozó településképi követelmények**

- 40. §** (1) Legfeljebb 1,0 x 1,5 m felületű, önkormányzat által kifüggesztett hirdetéseket, információkat tartalmazó hirdető vitrin közterületen elhelyezhető.
- (2) Közvilágítási oszlopokon, oszloponként 1 db, maximum A1-es ívméretű, (840x597mm), nem világító kialakítású információs berendezés elhelyezhető.
- (3) Az épületeken, közterületeken és közterületről látható magánterületeken elhelyezhető hirdetések, cégérek elhelyezésével szembeni elvárások:
- a) Mérete a közterületről látható magánterületen az 1,0 m<sup>2</sup>-es nagyságot nem haladhatja meg.
  - b) Hirdetési- és más célú berendezést – a saját célú cégér, cégtábla, cégfelirat kivételével – elhelyezni nem lehet.
  - c) Cégéreket, cégtáblákat és cégfeliratokat úgy kell az épületek homlokzatain elhelyezni, hogy azok illeszkedjenek a homlokzatok meglévő vagy tervezett vízszintes és függőleges

tagolásához, a nyílászárók kiosztásához, azok ritmusához úgy, hogy együttesen összhangban legyenek az épület építészeti részletképzésével, színezésével, építészeti hangsúlyaival.

- d) Az épületeken elhelyezhető cégérek, cégtáblák és cégfeliratok szerkezeteinek felülete rikító színű, káprázást okozó, illetve fényvisszaverő kialakítású nem lehet, az összképben zavaró hatás nem engedhető meg.
- e) Épülethomlokzaton, kerítésen 1,0 m<sup>2</sup>-t meg nem haladó cég-, címtábla, ill. kulturális rendezvényt (művelődési ház, mozi stb.) hirdető plakát, és arra engedélyezett reklámhordozó felület, gépjármű- és gyalogos forgalmat nem zavaró elhelyezéssel és mérettel helyezhető.
- f) Kizárólag az üzlet nyitvatartási ideje alatt üzlethelyiségként legfeljebb egy db, álló, A1-es méretű, kétoldalas vagy fordított „V” alakú mobiltábla helyezhető el a közterületen, mely az üzlet kirakatától maximum 1,5 méterre állhat, a gyalogosforgalmat nem akadályozó módon.

## **V. Fejezet**

### **A településkép-védelmi tájékoztatás és szakmai konzultáció**

#### **23. Rendelkezés a szakmai konzultációról**

- 41. §** (1) A településkép védelme érdekében a település főépítésze - alkalmazása hiányában a polgármester - szakmai konzultációt biztosít a településképi követelményekről.
- (2) Az építtetőnek vagy meghatalmazottjának az építés megkezdése előtt szakmai konzultációt kell kérni, ha:
- a) Ha a tervezett építési tevékenység a lakóépület egyszerű bejelentéséről szóló kormányrendelet hatálya alá tartozó, ún. „egyszerű bejelentéshez kötött építési tevékenység” alapján történő új lakóépület építése, illetve meglévő épület bővítése történik.
  - b) A telken belül olyan támfal megbontására, elbontására kerülne sor, ami a szomszéd telekre, az azon elhelyezkedő épületekre is hatással lehet.
  - c) Lakóépület magastetőtől (25-45°) eltérő tetőkialakítása esetén.
  - d) Fennmaradási engedélyezési eljárásokhoz készített építészeti-műszaki tervekkel kapcsolatban.
  - e) Új elektronikus hírközlési építmény elhelyezése esetén:
    - fa) műtárgynak minősülő antenna szerkezetnél, ha annak bármelyirányú mérete a bruttó 6 m-t meghaladja,
    - fb) antennatartó szerkezet méretétől függetlenül a szerkezetre antenna felszerelésénél, ha az antenna bármelyirányú mérete a 4,0 m-t meghaladja.
- (3) A szakmai konzultáció iránti kérelmet a polgármesternek címezve kell benyújtani. A kérelemnek tartalmaznia kell:
- a) az építtető vagy kérelmező nevét, címét, telefonos elérhetőségét,
  - b) a tervezett építési tevékenység helyét, az érintett telek helyrajzi számát, az építési tevékenység rövid leírását, az építési munka jellegétől függően indokolt esetben rajzi munkarészek csatolását.
- (4) A polgármester a kérelmezőt a konzultáció időpontjáról postai úton, vagy e-mailben értesíti.
- (5) A szakmai konzultációról emlékeztető készül.
- (6) A szakmai konzultáció díj és illetékmentes.

## **24. A településkép-védelmi tájékoztatás és szakmai konzultáció véleményezésének szempontjai**

- 42. §** (1) A telepítéssel kapcsolatban vizsgálni kell, hogy a beépítés módja megfelel-e a környezetbe illeszkedés követelményének.
- (2) Építmény, épületrész megjelenésével kialakításával kapcsolatban különösen vizsgálni kell, hogy:
- a) azok építészeti megoldásai megfelelően illeszkednek-e az épített környezethez,
  - b) teljesíti-e a helyi védettséggű területek, épületek, építmények esetében az értékvédelemmel kapcsolatos előírásokat és elvárásokat,
  - c) a külső megjelenés megfelel-e az e rendelet előírásainak
  - d) a homlokzat tagolása, a nyílászárók kiosztása összhangban van-e az épület rendeltetésével és használatának sajátosságaival,
  - e) összhangban van-e az épület rendeltetésével és használatának sajátosságaival,
  - f) a tető hajlásszögének kialakítása és a tetőfelépítmények megfelelően illeszkednek-e a környezet adottságaihoz, illetve megfelel-e a településképi rendeletben előírtaknak,
  - g) a homlokzat színezése utcaképi szempontból megfelelő-e,
  - h) a gépészeti berendezések és azok tartozékainak településképi megjelenése megfelelő-e,
  - i) meglévő építmény bővítése esetén a homlokzatot is érintő felújítás, átalakítás, emeletráépítés illeszkedik-e az adott épület struktúrájához, valamint a meglévő utcaképi megjelenésével,
  - j) megfelelően veszi-e figyelembe a közterület adottságait és esetleges berendezéseit, burkolatát, műtárgyait, valamint növényzetét.

## **VI. Fejezet**

### **A településképi véleményezési eljárás**

#### **25. A településképi véleményezési eljárás alkalmazási köre**

- 43. §** (1) Településképi véleményezési eljárást (a továbbiakban: véleményezési eljárás) kell lefolytatni az alábbi esetekben:
- a) új építmény építési engedélyezési eljárásakor,
  - b) meglévő építmény bővítésére, valamint a településképet érintő átalakítására irányuló építési, fennmaradási engedélyezési eljárást megelőzően, amelynél a településrendezési és építészeti-műszaki tervtanácsokról szóló kormányrendelet szerinti területi építészeti-műszaki tervtanácsnak nincs hatásköre, és amennyiben összevont telepítési eljárást, ezen belül telepítési hatásvizsgálati szakaszt nem kezdeményezett az építető.

- 44. §** A polgármester a véleményét a 43. § felsorolt esetekben az önkormányzati főépítész szakmai álláspontjára alapítja.

#### **26. A településképi véleményezés szempontjai**

- 45. §** (1) A településképi véleményezési eljárás lefolytatása és az építészeti-műszaki dokumentáció értékelése során a településképben harmonikusan megjelenő, településképet nem zavaró, az épített és természeti környezethez illeszkedő és annak előnyösebb megjelenését segítő megoldási szempontokat kell érvényesíteni.
- (2) A településképi véleményezési eljárás a Kormányrendeletben foglaltak szerint kerül lefolytatásra.

## **27. A településképi véleményezési eljárás szabályai**

- 46. §** (1) A településképi véleményezési eljárás lefolytatási iránti kérelmet az e rendelet 4. mellékletében foglalt mintának megfelelően kell benyújtani.
- (2) A településképi vélemény kialakításánál a Kormányrendeletben meghatározott szempontokat és e rendelet előírásait kell figyelembe venni.

## **VII. Fejezet**

### **A településképi bejelentési eljárás**

#### **28. A településképi bejelentési eljárás alkalmazási köre**

**47. §** A Településképi bejelentési eljárást a polgármester folytatja le, az önkormányzati főépítész szakmai álláspontjára alapozva.

**48. §** (1) Településképi bejelentési eljárást kell lefolytatni a 312/2012. (XI. 8.) Korm. rendelet 1. mellékletében felsorolt, építési engedély nélkül végezhető építési munkák közül:

- a) Szobor, emlékmű, kereszt, emlékjel építése, elhelyezése esetén, ha annak a talapzatával együtt mért magassága nem haladja meg a 6,0 m-t.
  - b) Önálló reklámtartó építmény építése, meglévő felújítása, helyreállítása, átalakítása, korszerűsítése, bővítése, megváltoztatása esetén.
  - c) Építménynek minősülő, háztartási hulladék elhelyezésére szolgáló hulladékgyűjtő és -tároló, sorompó, árnyékoló elhelyezése esetén, amennyiben közterületről látható.
- (2) A község teljes közigazgatási területére vonatkozóan településképi bejelentési eljárást kell lefolytatni:
- a) meglévő építmények rendeltetésének – részleges vagy teljes – megváltoztatása esetén, valamint az önálló rendeltetési egységek számának változásakor, amennyiben az új rendeltetés szerinti területhasználata korábbi rendeltetéshez képest
    - aa) jelentősen megváltoztatja az ingatlanon belüli gépkocsi-forgalmat,
    - ab) többlet-parkolóhelyek kialakítását teszi szükségessé,
    - ac) amennyiben a meglévő lakó rendeltetés megváltoztatása történik, illetve lakórendeltetésre történő változás kerül kialakításra,
    - ad) érinti a közterület kialakítását, a közterületen lévő berendezéseket vagy növényzetet,
    - ae) érinti a kapcsolódó közterület közúti vagy gyalogos, kerékpáros forgalmát.
  - b) védett épület közterületre néző homlokzatán történő színezés, új tetőhéjalás, nyílászáró cseréje esetén.
  - c) településképi meghatározó területen az építmények homlokzatára, tetőfelületére, az építési telek kerítésére, kerítéskapujára vagy támfalára rögzített
    - ca) kirakat kialakítása,
    - cb) reklám-felületet is tartalmazó előtető, napvédő ponyva elhelyezése esetén.
  - d) helyi védett értéken cégér, üzletfelirat stb. elhelyezése tekintetében.

**49. §** Településképi bejelentési eljárást kell lefolytatni a településképi védelméről szóló törvény reklámok közzétételével kapcsolatos rendelkezéseinek végrehajtásáról szóló 104/2017. (IV.28.)



kormányrendeletben szereplő általános településképi követelmények tekintetében a reklámok és reklámhordozók elhelyezésénél.

### **29. A településképi bejelentési eljárás véleményezésének szempontjai**

- 50. §** (1) A településképi bejelentési eljárás lefolytatása és az építészeti-műszaki dokumentáció értékelése során a településképi harmonikusan megjelenő, településképi nem zavaró, az épített és természeti környezethez illeszkedő és annak előnyösebb megjelenését segítő megoldási szempontokat kell érvényesíteni.
- (2) A településképi bejelentési eljárás lefolytatása során vizsgálni szükséges, hogy a véleményezésre benyújtott építészeti-műszaki tervdokumentáció tartalma:
- a) megfelel-e a helyi építési szabályzatban és a településképi rendeletben foglalt előírásoknak,
  - b) kidolgozása a szakmai tájékoztatás szerint történt-e,
  - c) a b) pont szerinti előírásoktól eltérő megoldás azokkal egyenértékű vagy kedvezőbb beépítést, illetve településképi megjelenést eredményez-e.
- (3) Az építmény, épületrész megjelenésével kialakításával kapcsolatban vizsgálni kell, hogy:
- a) azok építészeti megoldásai megfelelően illeszkednek-e az épített környezethez,
  - b) a külső megjelenés megfelel-e az e rendelet előírásainak
  - c) összhangban van-e az épület rendeltetésével és használatának sajátosságaival,
  - d) megfelelően veszi-e figyelembe a közterület adottságait és esetleges berendezéseit, burkolatát, műtárgyait, valamint növényzetét.
- (4) A polgármester a tervezett építési tevékenységet a bejelentést követő 15 napon belül hatósági határozatban, a Kormányrendeletben megfogalmazott követelmények teljesülésétől függően a Kormányrendeletben foglaltak szerint tudomásul veszi vagy megtiltja.

### **30. A településképi bejelentési eljárás részletes szabályai**

- 51. §** (1) Az ügyfél a polgármesternél kezdeményezi a településképi eljárást, – papíralapú – bejelentés formájában.
- (2) Az eljárás megindításához szükséges bejelentőlapot az 5. melléklet tartalmazza.
- (3) A településképi bejelentési eljárás díj- és illetékmentes.

## **VIII. Fejezet**

### **A településképi kötelezés, a településképi-védelmi bírság**

#### **31. A településképi kötelezési eljárás**

- 52. §** (1) Településképi követelmény megszegésének minősül az e rendelet előírásainak nem megfelelő építés, az előírásoktól eltérő szín és anyaghasználat, formai kialakítás, valamint a 41-51. §-ban felsorolt településképi-érvényesítő eszközök szerinti követelmény:
- a) elmulasztása,
  - b) alapján lefolytatott eljárásban hozott döntéstől eltérő végrehajtása,
  - c) alapján lefolytatott eljárásban hozott döntés végre nem hajtása.
- (2) Az önkormányzat polgármestere kötelezési eljárást folytat le és szükség esetén kötelezést (az építmény, építményrész felújítására, átalakítására vagy elbontására) bocsát ki.

- (3) A településképi kötelezési eljárásban – a kötelezés jogerőre emelkedésétől számított legfeljebb 30 napos határidő kitűzésével – fel kell hívni az érintettet a kötelezés tárgyát képező állapot megszüntetésére.

### **32. A településképi-védelmi bírság**

- 53. §** (1) Az önkormányzat képviselő-testülete, amennyiben a kötelezésben foglalt határidő eredménytelenül telt el, a kötelezettel szemben 10.000 forinttól 1.000.000 forintig terjedő, közigazgatási bírságnak minősülő településképi-védelmi bírság kiszabását rendeli el, melyet a kötelezési eljárást lefolytató polgármester szab ki.
- (2) A településképi bírság kiszabásánál az alábbi szempontokat kell mérlegelni:
- a) a jogsértéssel okozott hátrányt, ideértve a hátrány megelőzésével, elhárításával, helyreállításával kapcsolatban felmerült költségeket, illetve a jogsértéssel elért előny mértékét,
  - b) a jogsértéssel okozott hátrány visszafordíthatóságát,
  - c) a jogsértéssel érintettek körének nagyságát,
  - d) a jogsértő állapot időtartamát,
  - e) a jogsértő magatartás ismétlődését és gyakoriságát,
  - f) a jogsértést elkövető eljárást segítő, együttműködő magatartását, valamint
  - g) a jogsértést elkövető gazdasági súlyát.
- (3) A településképi-védelmi bírságot határozatban kell kiszabni, és tértivevényes levél útján kell kézbesíteni a bírsággal sújtott érintettnek.
- (4) A településképi-védelmi bírság megfizetésének módja közvetlenül az Önkormányzat erre a célra szolgáló bankszámlájára történő befizetéssel.
- (5) A bírság ismételten is kiszabható, a településképi követelmények teljesítéséig.

## **IX. Fejezet**

### **Záró és átmeneti rendelkezések**

#### **33. Hatályba léptető rendelkezések**

- 54. §** (1) E rendelet 2018. ... hó ... napján lép hatályba.
- (2) E rendeletet a hatályba lépését követően indult eljárásban kell alkalmazni.

#### **34. Hatályon kívül helyező rendelkezések**

- 55. §** Hatályát veszti Somlójenő Község Önkormányzata Képviselő-testületének ... szülő ... számú Önkormányzati rendelete.

Somlójenő, 2018. ....

.....  
Nemes Ferencné

.....  
Szlottáné Turi Edina

polgármester

jegyző

## MELLÉKLETEK

1. melléklet a ... /2018. (...) számú önkormányzati rendelethez

A településkép, tájkép - meghatározó területeinek lehatárolása:

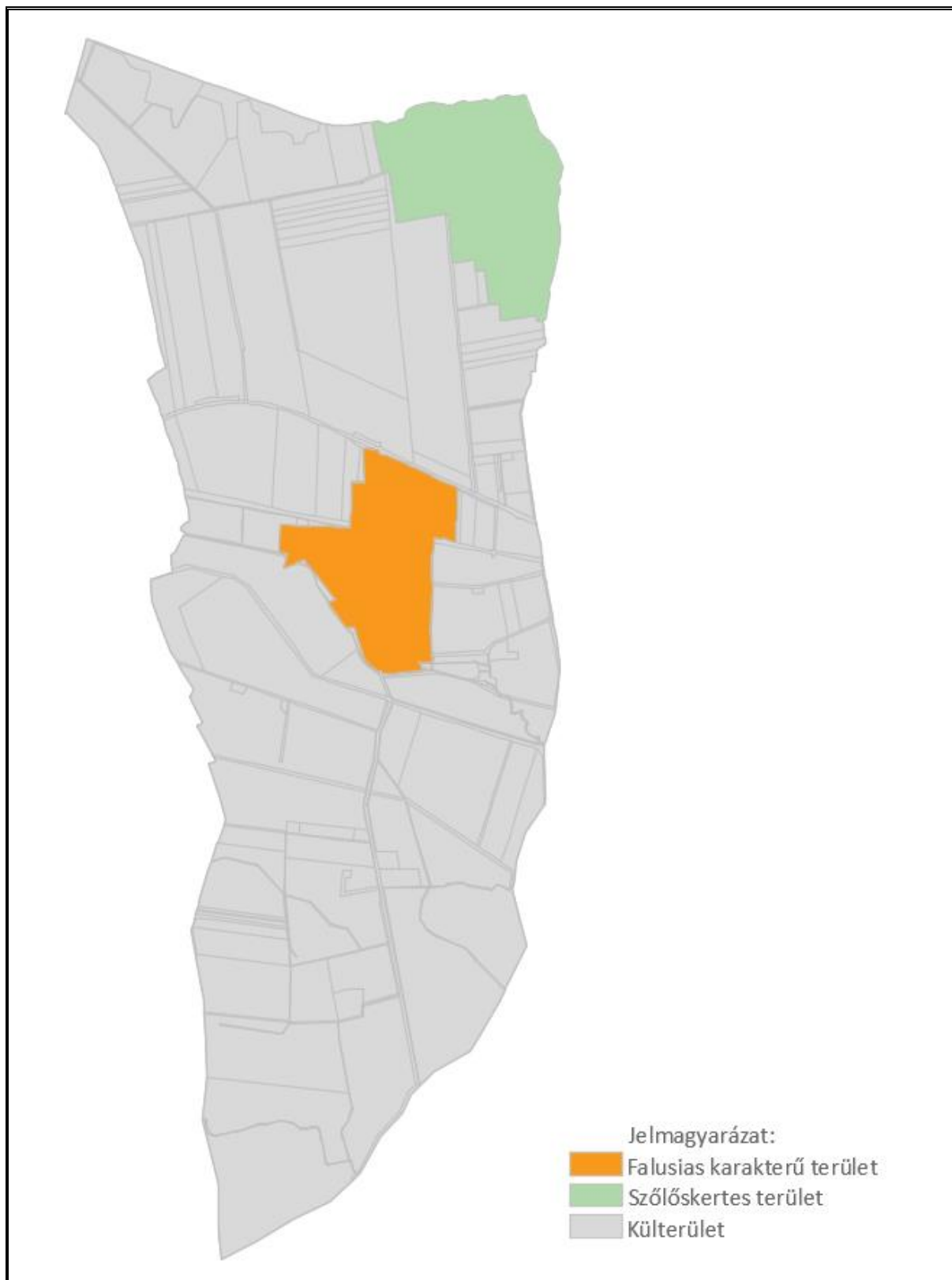

## 2. melléklet a ... /2018. (...) számú önkormányzati rendelethez

### Helyi területi védelem

#### 1. Helyi értékvédelmi terület

Somlójenőn a Kossuth Lajos utca.

124/2, 125-127, 132, 137-140, 143-146, 151-162, 100, 101, 103-106, 108-115 hrsz-ú területek



## 2. Helyi védelem - Történeti táj



### 3. melléklet a ... /2018. (...) számú önkormányzati rendelethez

#### Helyi egyedi védelem

Ssz.	Cím	Hrsz	Funkció
1.	Kossuth u. 12.	108	Lakóház
2.	Kossuth u. 39.	126	Lakóház
3.	Kossuth u. 41.	125	Lakóház
4.	Petőfi u.	233	Templom
5.	Petőfi u. 20.	259	Lakóépület
7.	Petőfi u.	13	Lakóház
8.	Kossuth u.	122	Malom
8/A.	Petőfi Sándor u.	189/3	Kápolna
9.	Kossuth u.	124/1	Szobor
10.	Petőfi u.	233	Kőkereszt
11.	Petőfi u.	260/4	Emlékmű
12.	Petőfi u.	233	Szobor
13.	Petőfi u. – temető	189/3	Kőkereszt
14.	Petőfi u.	244	Jégverem
15.	Külterület	029/1	Kőkereszt
16.	Külterület	027/3	Kőkereszt
17.	Külterület	027/1	Kőkereszt
18.	Petőfi u.	266/2	Kőkereszt
19.	Külterület	027/2	Kőkereszt
20.	Somló-hegy	1212/6	présház
21.	Somló-hegy	1162/1	présház
22.	Somló-hegy	1095/2	présház
23.	Somló-hegy	1128	présház
24.	Somló-hegy	1080/2	présház
25.	Somló-hegy	1121/2	présház
26.	Somló-hegy	1212/1	présház
27.	Somló-hegy	1141	Szt. Ilona kápolna
28.	Somló-hegy	1141	feszület

**4. melléklet a ... /2018. (...) számú önkormányzati rendelethez**

**Településképi véleményezés – KÉRELEM**

**SOMLÓJENŐ KÖZSÉG POLGÁRMESTERE**

**SOMLÓJENŐ**

**K É R E L E M**

**1. Az építtető (tervező) neve, lakcíme:**

(továbbá meg lehet adni elektronikus levélcímet, telefax számot és telefonos elérhetőséget)

**2. A kérelemmel érintett ingatlan címe, helyrajzi száma:**

**3. A tervezett építmények száma és rendeltetése:**

**4. Az ingatlan adatai:**

A telek területe: \_\_\_\_\_

A telek HÉSZ szerinti építési övezeti besorolása: \_\_\_\_\_

**5. Az épület bruttó beépített alapterülete:**

**6. Az építtető(k) neve, lakcíme (amennyiben a tervező a kérelmező):**

**7. A kérelem tárgyával összefüggésben korábban keletkezett szakmai vélemények, hatósági döntések (határozatok, végzések) megnevezése, iktatószáma, kelte:**

**7. A kérelemhez csatolt melléletek:**

Építészet-műszaki tervdokumentáció \_\_\_\_\_ pld

Építészet-műszaki tervdokumentáció digitális adathordozón (cd, dvd) \_\_\_\_\_ db

Egyéb szakhatósági állásfoglalás \_\_\_\_\_ pld

Egyéb okirat \_\_\_\_\_

**Alulírott építtető (tervező) kérem, hogy a mellékelt tervdokumentáció szerinti építményről településképi véleményt alkotni szíveskedjenek.**

Kelt: \_\_\_\_\_, \_\_\_\_\_ - év \_\_\_\_\_ hó \_\_\_\_\_ nap

\_\_\_\_\_  
aláírás (kérelmező)



**5. melléklet a ... /2018. (...) számú önkormányzati rendelethez**

**Településképi bejelentési tervdokumentáció – Bejelentés**

**SOMLÓJENŐ KÖZSÉG POLGÁRMESTERE**

**SOMLÓJENŐ**

**K É R E L E M**

**1. Az építtető (tervező) neve, lakcíme:**

(továbbá meg lehet adni elektronikus levélcímet, telefax számot és telefonos elérhetőséget)

**2. A kérelemmel érintett ingatlan címe, helyrajzi száma:**

**3. A tervezett építmények száma és rendeltetése:**

**4. Az ingatlan adatai:**

A telek HÉSZ szerinti építési övezeti besorolása: \_\_\_\_\_

**5. Az építtető(k) neve, lakcíme (amennyiben a tervező a kérelmező):**

**6. A kérelem tárgyával összefüggésben korábban keletkezett szakmai vélemények, hatósági döntések (határozatok, végzések) megnevezése, iktatószáma, kelte:**

**7. A kérelemhez csatolt melléletek:**

Építészeti-műszaki tervdokumentáció \_\_\_\_\_ pld

Építészeti-műszaki tervdokumentáció digitális adathordozón (cd, dvd) \_\_\_\_\_ db

Egyéb szakhatósági állásfoglalás \_\_\_\_\_ pld

Egyéb okirat \_\_\_\_\_

**Alulírott építtető (tervező) kérem, hogy a mellékelt tervdokumentáció szerinti tevékenység településképi bejelentését tudomásul venni szíveskedjenek.**

Kelt: \_\_\_\_\_, \_\_\_\_\_ - év \_\_\_\_\_ hó \_\_\_\_\_ nap

\_\_\_\_\_  
aláírás (kérelmező)

## FÜGGELÉKEK

1. függelék a ... /2018. (...) számú önkormányzati rendelethez

### Táj- és természetvédelem alatt álló területek

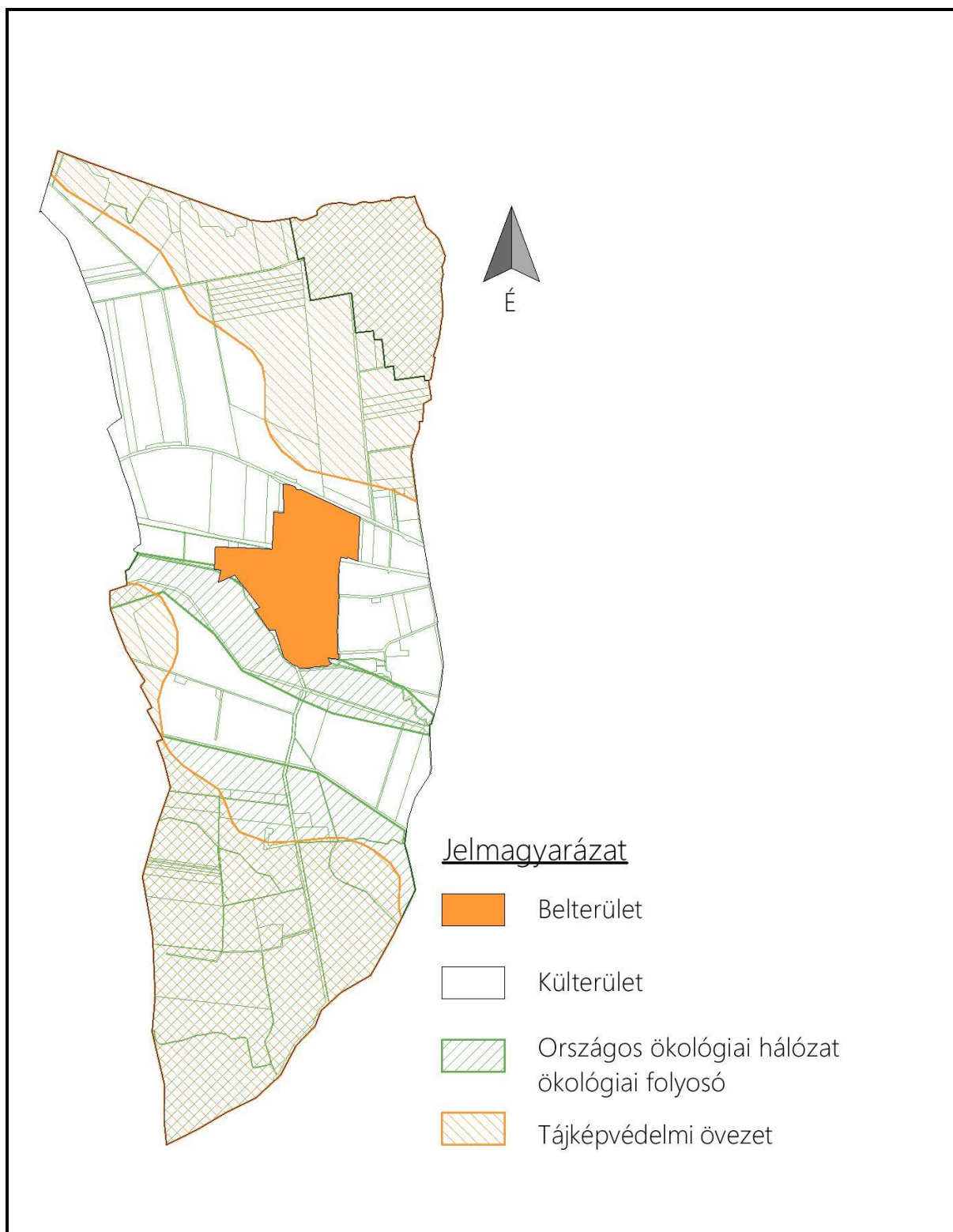

## 2. függelék a ... /2018. (...) számú önkormányzati rendelethez

### Fásításra, növénytelepítésre javasolt növények jegyzéke

A Balaton-felvidéki Nemzeti Park Igazgatóság adatszolgáltatása alapján

Az alábbi jegyzék ajánlás, a felsoroltakon kívül számos további honos növényfaj megtalálható, alkalmazható. A jegyzék a települési területeken ajánlott növényfajokat, kertészeti kultúrát tartalmazza, nemesített növények alkalmazásával.

### Védett fajok nem gyűjthetők és nem telepíthetők!

Az itt megadott általános jegyzéket az élőhelyi adottságok, települési hagyományok tovább árnyalhatják.

#### A lakóterület kertje:

Javasolt kialakításának előzménye és mintája a parasztkertek hagyománya, melynek számos vonása ma is megtalálható a Balaton-felvidék településein. Ez kiegészíthető a klimatikus adottságoknak megfelelő, honos növényzettel.

- gyepterületek:

Kialakításuknál a lakókertben az egyetlen fajból álló, fajszegény gyepek helyett a területen előforduló több fűfaj és más alacsony lágyszárú növényzet használatával virágos gyep létesítése javasolt. Kialakítása természetes úton, vagy fűmag keverék vetésével történhet. (Pl. Sport keverékkel megerősödő gyepre Margitsziget keverékkel és apró díszítő lágyszárúakkal fajgazdag, természetes hatású pázsit telepítése.) A gyep szélein, vagy a kevésbé taposott foltokban a környék szép vadvirágai {ázoknak kertészeti változatai} ültethetők.

Többféle fűmag használatával a természeteshez közelebb álló gyep kialakítása.

Javasolt alkotók:

francia perje (*Arrhenatherum elatius*), karsú fényperje (*Koeleria cristata*), prémes gyöngyperje (*Melica ciliate*), sziklai csenkesz (*Festuca pseudodalmatica*), kései perje (*Cleistogenes serotina*), vékony csenkesz (*Festuca valesiaca*)

- A fű felületét apró növésű lágyszárúak díszíthetik, pl. százszorszép (*Bellis perennis*), vajszínű ördög szem (*Scabiosa oroleuca*), kakukkfű (*Thymus sp*), veronika fajok (*Veronica sp*), hasznos földitömjén (*Pimpinella saxifraga*), fehér here (*Trifolium repens*)

- A gyep széleinél, vagy kevésbé taposott foltokban telepíthetők, pl. török hóvirág (*Galanthus elwesii*) széles levelű salamonpecsét (*Polygonatum latifolium*), illatos ibolya (*Viola odorata*), gyöngyvirág (*Convallaria majalis*).

A kertet szegélyezhetik alacsony növésű, ill. helyenként magasabb virágos növények. Kedvező a fűszer és gyógynövények használata is. A kerítések, támfalak felületét díszcserjék sora élénkítheti. Nagyobb terület esetén feltétlenül szükséges a kőbástyára, kerítésre felkúszó, vagy lecsüngő növényzet telepítése.

- Alacsony növésű szegélyvirágok:

porcsinrózsa (*Portulaca grandiflora*), petúnia (*Petunia hybrida*), árvácska (*Viola wittrockiana*), körömvirág (*Calendula officinalis*), jácintok (*Hyacinthus sp.*), lila sáfrány (*Crocus vernus*), fehér nárcisz (*Narcissus poeticus*), arany-sáfrány (*Crocus aureus*), csupros nárcisz (*Narcissus pseudonarcissus*), kék nőszirm (*Iris germanica*), tazetta nárcisz (*Narcissus tazetta*), pompás nárcisz (*Narcissus incomparabilis*), törökszegfű (*Dianthus barbatus*), törpe bársonyvirág (*Tagetes patula*), kerti szegfű (*Dianthus caryophyllus*), búzavirág (*Centaurea cyanus*), habszegfű fajok (*Silene sp.*), szikla-bőrlevél (*Bergenia crassifolia*)

- Magasabb kerti virágok:

nefelejcs (*Myosotis silvestris*), tornyos harangvirág (*Campanula pyramidalis*), ezüstös pipitér (*Anthemis biebersteiniaia*), kerti margaréta (*Chrysanthemum maximum*), estike (*Hesperis matronalis*), mezei margaréta (*C. leucanthemum*), erdei szellőrózsa (*Anemone sylvestris*), kerti szarkaláb (*Consolida ajacis*), fehér liliom (*Lilium candidum*), japán árnyliliom (*Hosta lancifolia*), tűzliliom (*Lilium bulbiferum*), pálmaliliom (*Yucca filamentosa*), tulipánfélék (*Tulipa sp.*), bugás lángvirág (*Phlox paniculata*), oroszlánszáj (*Antirrhinum majus*), kerti fátyolvirág (*Gypsophila elegans*), báránnyarok (*Amaranthus hypochondriacus*), nagy meténg (*Vinca major*)

- kerti díszként is használható fűszer- és gyógynövények:

izsóp (*Hyoscyamus officinalis*), levendula (*Lavandula angustifolia*), rozsmaring (*Rosmarinus officinalis*), kerti ruta (*Ruta graveolens*), orvosi zsálya (*Salvia officinalis*), kakukkfű fajok (*Thymus serpyllum*, *T. sp.*), bazsalikom (*Ocimum basilicum*), szurokfű (*Origanum vulgare*)

- kerítést kísérő díszcserjék:

kerti madárbirs (*Cotoneaster horizontalis*), tűztövis (*Pyracantha coccinea*), egybibés galagonya (*Craetegus monogyna*), nyári orgona (*Buddleia davidii*), mályva (*Hibiscus siriacus*)

- felkúszó és lecsüngő növényzet (támfalra, kerítéshez, kőfal elé):

trombita folyondár (*Campsis radicans*), sarkantyúka (*Tropaeolum majus*), tatár lonc (*Lonicera tatarica*), magyar lonc (*Lonicera tellmaniana*), borostyán (*Hedera helix*), kék hajnalka (*Ipomoea tricolor*), ligeti szőlő (*Vitis silvestris*), bíboros hajnalka (*Ipomoea purpurea*), lila akác (*Wisteria sinensis*)

- kőfalakat, támfalakat élénkítő növényzet (a kúszónövényekkel együtt alkalmazva):

sziklai ternye (*Alyssum saxatile*), fehér varjúháj (*Sedum album*), rózsás kövirózsa (*Sempervivum marmoreum*), borsos varjúháj (*Sedum acre*), valamint kertészetekben kapható termesztett fajok

A lakótelek fái:

A régi falusi kertekben jellemzőek a hasznofák voltak, főleg a kevés permetezést igénylő gyümölcsfák. Más fát csak megtűrték - nem vágtak ki -, ha kivételesen szép volt. pl. kislevelű hárs (*Tilia cordata*), berkenye (*Sorbus sp.*), vadkörte (*Pyrus pyraster*), tölgy (*Quercus sp.*), tájfajták

- javasolt gyümölcsfák és cserjék:

dió (*Juglans regia*), kajszibarack (*Prunus armeniaca*), őszibarack (*Prunus persica*), mandula (*Prunus dulcis*), szilva (*Prunus domestica*), meggy (*Prunus cerasus*), cseresznye (*Cerasus sp.*), alma (*Malus domestica*), körte (*Pyrus communis*), eperfa (*Morus alba*), szőlő (*Vitis vinifera*), füge (*Ficus carica*), málna (*Rubus idaeus*), piros ribizli (*Ribes spicatum*), egres (*Ribes uva-crispa*), mogyoró (*Corylus avellana*)

Sajátos hangulatot adhat a különféle dísznövények (*Cucurbita pepo*), a kúszó bab (*Phaseolus sp.*), napraforgó (*Helianthus annuus*) mértéktartó alkalmazása.

A lakótelken a felsorolt növényfajokból ízléssel összeválogatva alakítható ki a virágos gyept, néhány árnyékot adó (gyümölcs)fa, a széleken cserjék, virágok, a kerítést kísérő magasabb virágok vagy cserjesor, a nagyobb függőleges felületeket vagy kőfalat derítő kúszónövények, sziklai növényzet. A lakóházat, tornácot, falmélyedéseket cserepes dísznövények gazdagíthatják, legjellemzőbb a muskátli (*Pelargonium zonale*).

#### Közterületek, parkok növényzete:

Alapvető szempont, hogy a területen honos növényfajok, fák és cserjék {és azok kertészeti változatainak} használatával kerüljenek kialakításra. Nagyszámú fa, bokor alkalmazása esetén a lágyszárúak, virágok a kezelt parkok jellegét kevésbé határozzák meg.

A növények nemesítésével a távoli területeken honos virágok mindennapi alkalmazása elterjedt. A díszparkokban a honos fajok alkalmazása mellett lágyszárúak esetében kisebb mértékben elfogadott a zöldfelületek karakteréhez igazodó nemesített más fajok ültetése is.

- Fák a településközpontban, a templom körül és a jelentősebb középületeknél:

kislevelű hárs (*Tilia cordata*), vadgesztenye vagy bokrétafa (*Aesculus hippocastanum*), molyhos tölgy (*Quercus pubescens*), kocsánytalan tölgy (*Quercus petraea*)

-További ajánlott fajok:

mezei juhar (*Acer campestre*), mezei szil (*Ulmus minor*), magas kőris (*Fraxinus excelsior*), virágos v. mannakőris (*Fraxinus ornus*), madárberkenye (*Sorbus aucuparia*)

Színezheti az összetételt egy-egy rezgő nyár (*Populus tremula*), nyír (*Betula pendula*), eperfa (*Morus alba*).

- Cserjék:

madárbirsa (*Cotoneaster sp.*), cserszömörce (*Cotinus coggygria*), egybibés galagonya (*Crataegus monogyna*), kecskerágó (*Euonymus sp.*), veresgyűrű som (*Cornus sanguinea*), kökény (*Prunus spinosa*), közönséges fagyal (*Ligustrum vulgare*), mogyoró (*Corylus avellana*)

A lakókerteknél felsorolt gyümölcsfák, cserjék, kúszónövények is alkalmazhatók a hely függvényében.

#### Külterületeken ajánlott növényzet:

Szőlőhegyeken a történeti szőlőművelés fenntartásával csak a pince bejáratnál jellemző a kis gyepterület. Az épület vagy boltpince mellett diófák ültetése általános, melyek egyben a pince árnyékolását is szolgálják. Esetleg telepíthető néhány gyümölcsfa, főként csonthéjasok, és cserjék. Gyakori a cseresznye, mandula, szelídgesztenye fa ültetése.

A tájidegen növényzet alkalmazását mindenképpen kerülni kell.

A települések további külterületén megtalálhatók a természeti értéket hordozó rétek, gyeppek, nádasok, mélyfekvésű, vizes élőhelyek és a patakokat, élővízfolyásokat kísérő természetes növényzet. E területek természetes növényzetének megőrzése, a változatlan élőhelyi feltételek fenntartása szükséges. Tájképi értékük mellett ökológiai kapcsolatot, sok állatfaj számára menedéket jelentenek a patakok szegélyező és az út mentén látható fasorok, sövények.

A védett táj egyediségének megőrzéséhez a településeken, különösen a külterületen kerülni kell a tájidegen növényfajok használatát. Az arborétumok és díszparkok gyűjteményének kivételével a Balaton-felvidéki táj szépségét a sokféle élőhelyet jellemző honos növényzet gazdagsága adja. Ezért a tájidegen fajok egyedei (pl. a fenyők (*Picea sp*)) csak igen kis mértékben, inkább csak egy-két jelentős épülethez kapcsolódva jelenjenek meg a településeken. A lakó- és üdülőtelkek, de különösen a külterületek, szőlőhegyek területén a tájidegen fajok (tű- és pikkelylevelűek, tuják(*Thuja occidentalis*) ültetése feltétlenül kerülendő.

A nyomvonalas infrastruktúra létesítésénél (út, közművezetékek) különösen fontos a bolygatott területek helyreállítása, a telepítésre kerülő növényzetnek a honos állományból történő megválasztása, a terület élőhelyi adottságainak függvényében.

### 3. függelék a ... /2018. (...) számú önkormányzati rendelethez

#### Kerülendő, inváziós növényfajok

A Balaton-felvidéki Nemzeti Park Igazgatóság adatszolgáltatása alapján

#### Az adventív fajok betelepítését minden áron meg kell akadályozni!

Az adventív fajok ellenőrizhetetlen mértékű szaporodásukkal a növényzet összetételében, a települési és természetes zöldfelületekben óriási károkat okoznak, terjeszkedésük meg nem állítható. Ide sorolható pl. a bálványfa (*Ailanthus altissima*), gyalogakác (*Amorpha fruticosa*), akác (*Robinia pseudo-acacia*), aranyvessző (*Solidago canadensis*, *S. gigantea*), ezüstfa (*Elaeagnus angustifolia*), selyemkóró (*Asclepias syriaca*).

#### **1143/2014. EU rendelet**

#### **az idegenhonos inváziós fajok betelepítésének vagy behurcolásának és terjedésének megelőzéséről és kezeléséről**

A rendelet alapján a tagországok képviselőiből álló inváziós fajok elleni védelemért felelős bizottság elfogadta azt a növény- és állatfajlistát, mely az Unió számára veszélyt jelentő inváziós idegenhonos fajok jegyzékét alkotja. A listán szereplő fajok egyedeire vonatkozó szigorú szabályok szerint tilos az egész EU területén forgalomba hozni és a természetbe kibocsátani akár egyetlen példányt is, de a behozatalra, tartásra, tenyésztésre, szaporításra, szállításra, kereskedelemre és felhasználásra is hasonlóan szigorú szabályok vonatkoznak.

A listában szereplő növényfajok:

Magyar név	Tudományos név
Borfa, tengerparti seprűcserje	Baccharis halimifolia
Kaliforniai tündérhínár	Cabomba caroliniana
Vízijácint	Eichhornia crassipes
Perzsa medvetalp	Heracleum persicum
Sosnowsky-medvetalp	Heracleum sosnowskyi
Hévízi gázló	Hydrocotyle ranunculoides
Fodros átokhínár	Lagarosiphon major
Nagyvirágú tóalma	Ludwigia grandiflora
Sárgavirágú tóalma	Ludwigia peploides
Sárga lápbuzogány	Lysichiton americanus
Közönséges süllőhínár	Myriophyllum aquaticum
Keserű hamisüröm	Parthenium hysterophorus
Ördögfark keserűfű	Persicaria perfoliata
Kudzu nyílgyökér	Pueraria montana var. lobata

Várhatóan az alábbi fajokkal fog bővülni a lista:

Magyar név	Tudományos név
Közönséges selyemkóró	Asclepias syriaca
Vékonylevelű átokhínár	Elodea nuttallii
Bíbor nebáncsvirág	Impatiens glandulifera
Felemáslevelű süllőhínár	Myriophyllum heterophyllum
Kaukázusi medvetalp	Heracleum mantegazzianum
Óriásrebarbara	Gunnera tinctoria
Tollborzfü	Pennisetum setaceum
	Alternanthera philoxeroides
	Microstegium vimineum

**269/2007. (X. 18.) Korm. rendelet**

**a NATURA 2000 gyepterületek fenntartásának földhasználati szabályairól**

A kormányrendelet melléklete meghatározza azoknak a fajoknak a listáját, melyek inváziós és termőhely-idegen növényfajoknak tekinthetők, így az 5. § (2) bekezdés értelmében a Natura 2000 gyepterületeken ezek megtelepedését és terjedését meg kell akadályozni, állományuk visszaszorításáról gondoskodni kell mechanikus védekezéssel vagy speciális növényvédőszer-kijuttatással.

Az érintett növényfajok:

1. Fásszárú inváziós és termőhely-idegen növényfajok:

<b>Magyar név</b>	<b>Tudományos név</b>
akác	<i>Robinia pseudo-acacia</i>
amerikai kóris	<i>Fraxinus americana</i>
bálványfa	<i>Ailanthus altissima</i>
keskenylevelű ezüstfa	<i>Elaeagnus angustifolia</i>
fekete fenyő	<i>Pinus nigra</i>
erdei fenyő	<i>Pinus silvestris</i>
gyalogakác	<i>Amorpha fruticosa</i>
kései meggy	<i>Prunus serotina</i>
zöld juhar	<i>Acer negundo</i>

2. Lágyszárú inváziós növényfajok:

<b>Magyar név</b>	<b>Tudományos név</b>
alkörmös	<i>Phytolacca americana</i>
japánkeserűfű fajok	<i>Fallopia spp.</i>
kanadai aranyvessző	<i>Solidago canadensis</i>
magas aranyvessző	<i>Solidago gigantea</i>
parlagfű	<i>Ambrosia artemisiifolia</i>
selyemkóró	<i>Asclepias syriaca</i>
süntök	<i>Echinocystis lobata</i>

**43/2010. (IV. 23.) FVM rendelet**

**a növényvédelmi tevékenységről**

A rendelet 2. § (1) bekezdése értelmében a földhasználó és a termelő köteles védekezni az alábbi növények ellen: parlagfű (*Ambrosia artemisiifolia*), keserű csucor (*Solanum dulcamara*), selyemkóró (*Asclepias syriaca*), aranka fajok (*Cuscuta spp.*).



#### 4. függelék a ... /2018. (...) számú önkormányzati rendelethez

#### Örökségvédelemmel érintett területek

Régészeti lelőhelyek:

azonosító	település	lelőhely- szám	név	védelem	HRSZ
9154	Somlójenő	1	Kisjenő	szakmai	179/68, 179/69, 071/2, 071/1, 179/71, 179/72, 179/70, 179/67, 179/66, 179/65, 179/64, 179/63, 179/62, 179/60, 179/30, 179/59, 179/58, 179/57, 179/56, 179/55, 179/37, 179/36, 179/35, 179/34, 179/33, 179/32, 179/54, 179/38, 179/28, 179/61, 179/53, 179/39, 071/3, 179/29, 179/51
9155	Somlójenő	2	Alsó-mezei-dűlő (Ürgemajor)	szakmai	0101/3, 0101/5, 0101/2, 0101/4
9156	Somlójenő	3	Üрге-domb	szakmai	0101/2
9157	Somlójenő	4	Máriamajor és a Lovasi-erdő között	szakmai	0115/3
9158	Somlójenő	5	Várdapuszta	szakmai	078/5, 078/1, 078/2, 078/6, 078/4
9159	Somlójenő	6	Várdapuszta (Várda hely)	szakmai	088/5, 088/4, 087, 085/2, 088/2
9160	Somlójenő	7	Római katolikus templom	szakmai	51, 55/1, 257, 258, 266/1, 57, 56/1, 55/2, 58, 56/2, 255, 61, 233, 231/1, 232, 231/2, 256, 227/2, 234, 62, 71, 75, 63, 235, 252/1, 20, 24, 30, 25, 14, 29, 28, 27, 26, 34, 35, 36, 42, 43, 53, 259, 10, 19, 13, 12, 11, 2, 33/2, 33/3, 40, 37, 47, 41, 21, 50, 44, 46, 264, 227/7, 227/8, 227/6, 229, 230, 76, 78, 266/4
9161	Somlójenő	8	Temető feletti dűlő (Pénzes-gödrök)	szakmai	027/1, 014/6, 025/2, 021, 027/2, 022, 014/5, 189/3, 179/44, 189/4, 179/5, 179/4, 179/52, 179/48, 179/51, 179/62, 189/5
9162	Somlójenő	9	Torna-patak	szakmai	03
84265	Somlójenő	10	Kesellői- rétek felett	szakmai	013, 014/3, 014/4, 014/5
89469	Somlójenő	11	Rákóczi u.	szakmai	243, 221, 078/2, 078/4, 078/1, 077/2, 242
89471	Somlójenő	12	Temető feletti dűlő II.	szakmai	027/2, 027/3